Sayı – 8

Harp Mecmuası

Yıl – 1

Nisan 1332 **Fiyatı: 20 para** **Recep 1334**

İdârehâne: İstanbul – Cağaloğlu
Kapalıfurun Sokağı numro 6
(Telefon 1854)

On beş günde bir çıkar asker ve
muharebeden bahs eder risale-i musavvere

İstanbul ve vilayât için posta
ücreti de dahil olduğu halde bir
yıllık iştirak bedeli **15** kuruş

Bizi çok seven ve bu sevgi uğrunda toprağımızda ordumuzun başında can veren büyük asker Golç (Goltz) Paşa

"Son resmi"

T.C. BAŞBAKANLIK BASIN YAYIN VE ENFORMASYON GENEL MÜDÜRLÜĞÜ

Harp Mecmuası

Teşrinisani, 1331

Nisan 1332

T.C. BAŞBAKANLIK
BASIN YAYIN VE
ENFORMASYON
GENEL MÜDÜRLÜĞÜ

Nasrun Minallahi ve Fethun Karib

"Altıncı Ordu Kumandanı Halil Paşa"

Bir eli Kutü'l-Amâre'de düşman boğazında, bir eli Felahiye'de düşman göğsünde aylarca çalışdı.

Hakk'ın yardımı onu emelinde muvaffak etdi. Zafer Hakk'ındır nihayet bizimdir inşaallah.

Bir İngiliz gazetesi Tawnshend'i yukarıki çerçeve içine almış ve Bağdad'ın mübarek minarelerine asdığı levhaya "Irak fatihi Tawnshend" yazmışdı.

Tawnshend'i çıkardık yakışan mahiyeyi kurarak oraya ehlini koyduk.

نصر من الله وفتح قریب

• آلتنجی اردو قوماندانی خلیل پاشا •

بر الی کوت العماره‌ده دشمن بوغازنده، بر الی فلاحیه‌ده دشمن کوکسنده آیلرجه چالیشدی. حقك یاردیمی اونی املنده موفق ایتدی.

ظفر حقکدر نهایت بزمدر انشاالله.

و انکلیز غزته‌سی تاونسهندی یوقاریکی چرچیوه ایچنه آلمش و بغدادك مبارك مناره‌لرینه آصدیغی لوحه‌یه «عراق فاتحی تاونسهند» یازمشدی.
تاونسهندی چیقاردق یاقیشان ماهیه‌یی قورارق اورایه اهلنی قویدق.

IRAK SEFERİ

Irak seferi, bizim o havâlide hazırlıksız bulunduğumuz, bilakis düşmanın her türlü vesâit ile mücehhez olduğu bir zamanda başlamış ve Hakk'ın inâyetiyle bizim için pek şanlı, İngilizler için de hacâlet-engiz ve pek kanlı bir sûrette hitam bulmuştur.

Geçen senenin sonbaharı ibtidalarında, Çanakkale'den ümîdini tamamen kesmiş olan düşman Bağdat önlerine kadar sokulmuş ve bu şehri zabt ile evvelki hezimeti tamir etmek istemişti. General Townshend ordusu güzel Bağdat'ın önünde sermest-i hayal iken, vakt-i merhûnun hulûlünü gören ordu-yı hümâyun savlet-i dilîrânesine başladı ve (Selmân-Pâk) muhârebe-i meşhûresiyle yalnız general değil, belki ona rabt-ı kalp etmiş bütün İngiltere'yi inkisâr-ı hayâle uğrattı. Filhakika General Townshend ordusu, mağlubiyetler ve hezimetler ile mâlî iki yüz kilometrelik bir ricatle Kutü'l-Amâre kalesine atıldı ve kânûn-ı evvel ibtidalarında bu kale dahilinde asâkir-i mansûre tarafından demir çenber içine alındı.

General Townshend'le beraber İngiltere'nin şeref ve haysiyetini kurtarmak için cenûbtan ilerlemek isteyen İngiliz Irak ordusu pek azim zâyiâta müncer olan anûdâne hücumlarına rağmen aylarca yerinde saymağa mahkum edilmiş ve Townshend'in âkibetine mânî olamamıştır.

Her türlü muâvenetten ümidini kesen General Townshend takrîben beş aylık bir hayat-ı mahsuriyetten sonra nihayet 16 Nisan tarihinde 5 general 551 zâbit ve 13.300 neferden mürekkep ordusunu pek çok levazım ve techizât-ı harbiyesiyle beraber muzaffer Türk ordusu kumandanı Halil Paşa'ya teslim etti.

General Nikson

Elindeki planı âkıbet-i Osmanlı zoruyla akîm kalan General Townshend

Bağdad zabtına me'mur İngilizlerin Irak ordusu başkumandanı General Nikson ve maiyyeti

عراق سفرى

عراق سفرى، بزم او حوالیده‌كى حاضرلقسز بولندیغمز، بالعكس دشمنك هر درلو وسائط ایله مجهز اولدیغى بر زمانده باشلامش و حقك عنایتیله بزم ایچون پك شانلى، انكلیزلر ایچون ده خجالت انكیز و پك قانلى بر صورتده ختام بولمشدر.

كچن سنه‌نك صوڭ بهارى ابتدالرنده، چناق قلعه‌دن امیدینى تماماً كسمش اولان دشمن، بغداد اوكلرینه قدر صوقولمش و بو شهرى ضبط ایله اولكى هزیمتى تعمیر ایتمك ایسته‌مشدى. جنرال طاونسهند اوردوسى، كوزل بغدادك اوكنده سرمست خیال ایكن، وقت مرهونك حلولى كورن اوردوى همایون صولت دلیرانه‌سنه باشلادى و (سلمان پاك) محاربهٔ مشهوره‌سیله یالكز جنرالى دكل، بلكه اوكا ربط قلب ایتمش بوتون انكلتره‌یى انكسار خیاله اوغراتدى. فى الحقیقه جنرال طاونسهند اوردوسى، مغلوبیتلر و هزیمتلر ایله مالى ایكیوز كیلومترولق بر رجعتله كوت‌الاماره قلعه‌سنه آتیلدى و كانون اول ابتدالرنده بو قلعه داخلنده عساكر منصوره طرفندن دمیر چنبر ایچنه آلندى.

جنرال طاونسهندله برابر انكلتره‌نك شرف و حیثیتى قورتارمق ایچون جنوبدن ایلریله‌مك ایسته‌ین انكلیز عراق اوردوى، پك عظیم ضایعاته منجر اولان عنودانه هجوملرینه رغماً آیلرجه یرنده صایمغه محكوم ایدلمش و طاونسهندك عاقبتنه مانع اوله‌مامشدر.

هر درلو معاونتدن امیدینى كسن جنرال طاونسهند تقریباً بش آیلق بر حیات محصوریتدن صوكرا نهایت ١٦ نیسان تاریخنده ٥ جنرال ٥٥١ ضابط و ١٣،٣٠٠ نفردن مركب اوردوسنى پك چوق لوازم و تجهیزات حربیه‌سیله برابر مظفر تورك اوردوسى قوماندانى خلیل پاشایه تسلیم ایتدى.

جنرال نیكسون

الندەكى پلانى عاقبت عثمانلى زوریله عقیم قالان جنرال طاونسهند

بغدادك ضبطنه مأمور انكلیزلرك عراق اوردوسى باش قوماندانى جنرال نیكسون و معیتى

General Sir Gorring

Dicle'nin sol sahilinde 13'üncü fırkanın başında Felahiye'ye müteaddid kanlı hücumlar yapdığı halde Tavnshend'in akibetine mani olamamışdır.

Miralay Nureddin Bey

General Keri

Dicle'nin sağ sahilinde 3'üncü Lahor fırkasının başında ve General Goring maiyyetinde olarak aynı neticesiz hücumlarıyla ikamete mahkum kalmışdır.

Kutü'l-Amâre'nin Dicle'nin sağ sahilinden ve beş yüz metre mesafeden görünüşü

Nureddin Bey General Tawnshend'i Selman-ı Pak'da mağlub etdikden sonra onu Kutü'l-Amâre'de sıkışdırup ilk muhasarayı tesis etmişdir.

Selman-ı Pak yakınında eski İran hükümdarlarından birinin kışlık sarayından bakıyye meşhur "Tak-ı Kisra"

جنرال سیر غوردرینغ

دجله‌نك صول ساحلنده ۱۳ نجی فرقه‌نك باشنده فلاحیه‌یه متعدد قانلی هجوملر یاپدیغی حالده تاونسهندك عاقبتنه مانع اوله‌مامشدر.

میرآلای نورالدین بك

جنرال کەری

دجله‌نك صاغ ساحلنده ۳ نجی لاهور فرقه‌سنك باشنده و جنرال غورینك معیتنده اوله‌رق عینی نتیجه‌سز هجوملریله عقامته محکوم قالمشدر.

کوت الاماره‌نك دجله‌نك صاغ ساحلندن وبش یوز متره مسافه‌دن کورونیشی.

نورالدین بك جنرال تاونسهندی سلمان پاکده مغلوب ایتدکدن صوکره اونی کوت الاماره‌ده صیقیشدیروب ایلك محاصره‌یی تأسیس ایتمشدر.

سلمان پاك یقیننده اسکی ایران حکمدارلرندن برینك قیشلق سراییندن بقیه مشهور «طاق کسرا»

İngilizlerin esaretiyle tathir edilen Kutü'l-Amâre kasabasından birkaç levha

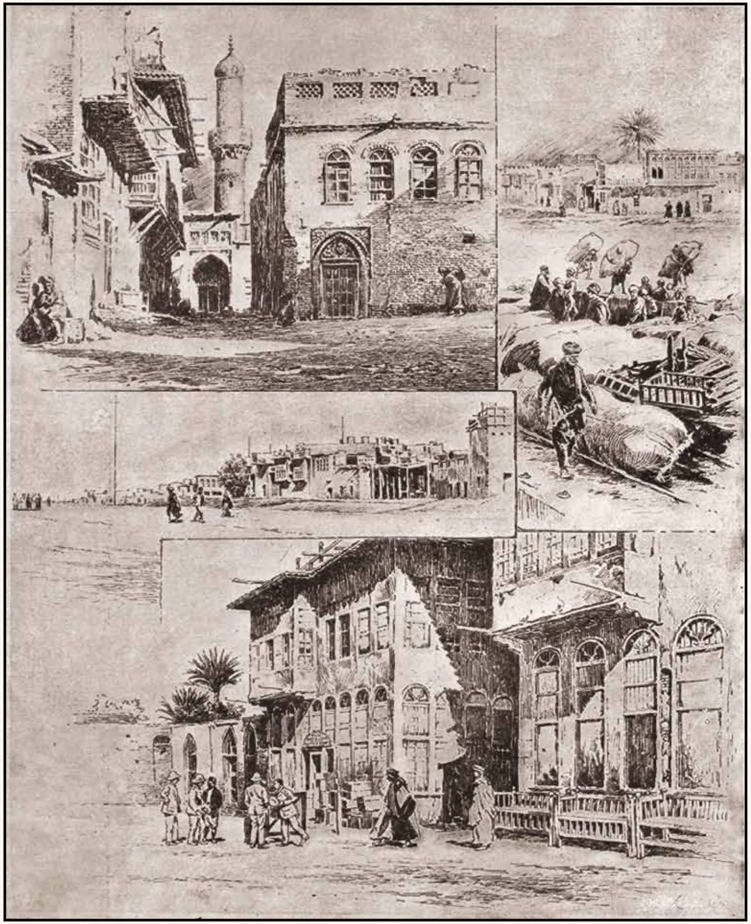

انكليزلرك اسارتيله تطهير ايديلن كوة الاماره قصبه سندن بر قاچ لوحه

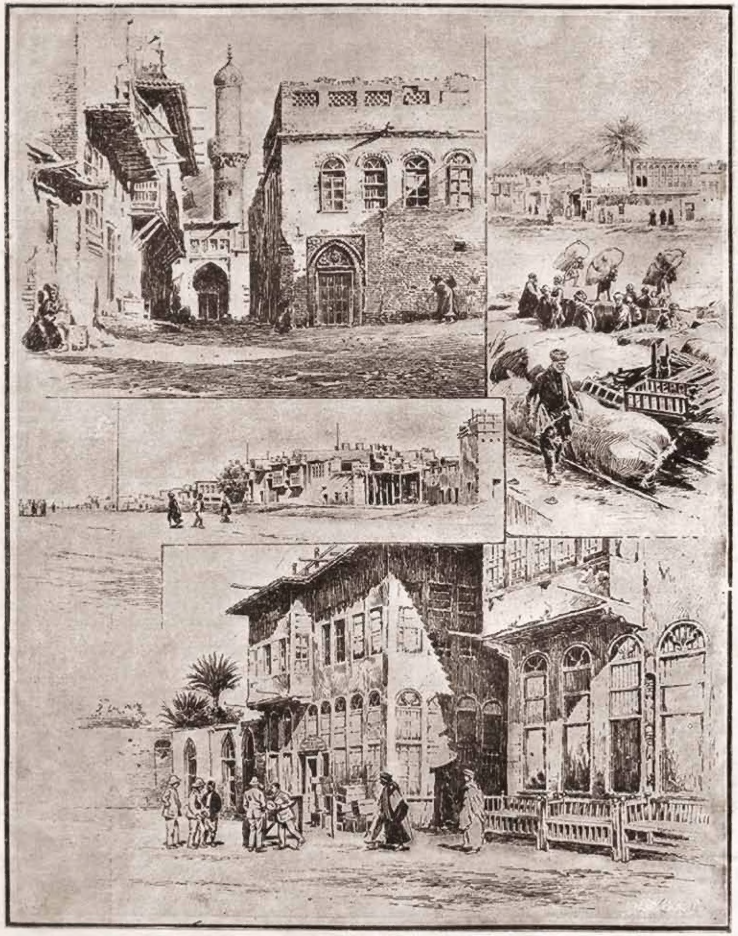

Kutü'l-Amâre'yi muhasara eden askerlerimiz siperlerinde her an ateşe hazır

Acele kurulmuş köprülerden koşar adımla geçiş

Kanala taarruzî hazırlık talimlerinden keşif kolları sal üzerinde

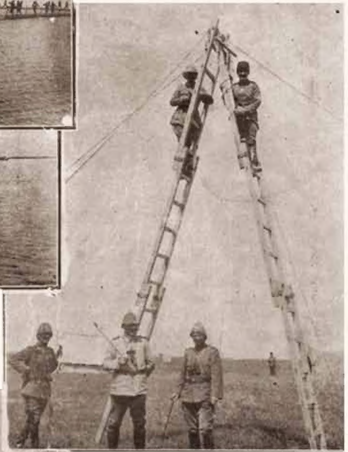

Kutü'l-Amâre'nin sükûtundan evvel Altıncı Ordu Kumandanı Halil Paşa tarassud mevkiinde (sağda) Kutü'l-Amâre'nin bombardımanını tarassud ediyor.

Gizli keşşaflar yalnız başına kelekler-de sahilden sahile geçerken

Bağdad iline giden bir alayın Dicle'de şahtorlarla nakli

كوت العماره‌يی محاصره ایدن عسكرلریمز سپرلرنده هر آن آتشه حاضر

عجله قورولمش كوپریلردن قوشار آدیمله كچیش

قناله تعرضی حاضرلق تعلیملرنده كشف قوللری صال اوزرنده

كوت العماره‌نك سقوطندن اول آلتنجی اوردو قوماندانی خلیل پاشا ترصدگاهنده (صاغده) كوت العماره‌نك بومباردمانی ترصد ایدییور

گیزلی كشافلر یالكز باشنه كلكلرده ساحلدن ساحله كچركن

بغداد ایلنه كیدن بر آلایك دجله‌ده شختورلرله نقلی

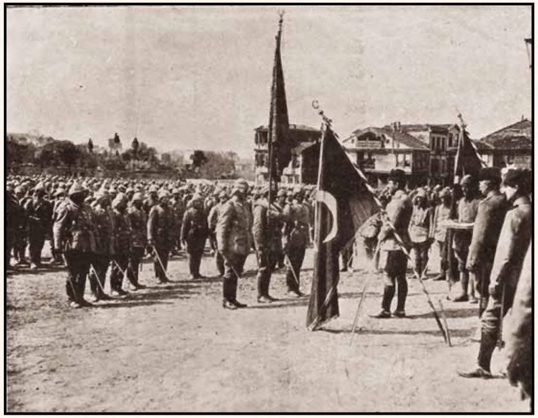

Çanakkale'de Arıburnu muharebatında fevkalade ibraz-ı fedâkârî eden alaylardan 27'nci Alay'ın sancağına maa kurdela altın ve gümüş imtiyaz ve harp madalyaları tâ'liki merasimi

27. VE 57. ALAYLAR

Düşmanın 12 Nisan 331 tarihinde ilk karaya çıktığında Arıburnu'nda bu alaydan yalnız bir bölük bulunmakta idi. İş bu bölük alayın Maydos'ta bulunan diğer üç taburunun yetişmesine lâzım gelen zamanı kazanmış ve alay serî bir yürüyüşle yetişerek derhal düşmana taarruza başlamış ve az evvel düşmanın Kanlısırt'ta ele geçirdiği üç tane serî cebel topumuzu süngü hücumuyla ve sağlam olarak istirdad etmiş ve derhal düşman aleyhine istimale başlamış ve Kocaçimen'den ilerleyen Elli Yedinci Alay ile beraber On Dokuzuncu Fırka Kumandanının taht-ı emrine girerek düşmanın ilerlemesine ve hâkim mevâzıı ele geçirmesine meydan vermemiş ve düşmanın fîrârına kadar dokuz ay Bombasırtı'nda düşmanla burun buruna diyecek derecede yakın bir mesafede sebat ile mukâvemet etmiş, ahvâl-i harbiye icabı berâ-yı istirahat hiçbir alayla tebdil olunamayarak bidâyetinden nihayetine kadar mevâzıında kalmış ve pek mühim mevzi muharebeleriyle düşmana pek çok zâyiat verdirmiştir. Buna mükâfaten alayların sancağına ihsan buyurulan imtiyaz muharebe madalyasıyla kurdela hakkında şeref-sâdır olan irâde-i seniyye sûretleri bu sahifede münderiçtir.

On Dokuzuncu Fırka'ya mensup olup Çanakkale'de fevkalade şecâat ve yararlık göstermiş olan Elli Yedinci Piyade Alayı nâmına sancağına üzeri sırma işleme "Devlet-i Osmaniye ile İtilaf Devletleri harbinde Elliyedinci Piyade Alayı'nın düşman tarafından 12 Nisan 331 günü Çanakkale'de Arıburnu'na vuku bulan ilk ihracda karaya çıkmış düşman kuvvetlerinin ilerlemesine ve Kocaçimen tepelerinin düşman eline geçmesine yevm-i mezkurdaki hareket-i serîa ve savlet-i şedîde-i şîrânesiyle mânî olmak ve aylarca düşman-ı merkûm karşısında hatt-ı harpte kalarak ona karşı kahramânâne muharebeler icra etmek suretiyle gösterdiği fevkalâde şecâat ve yararlığın hatırasıdır" ibaresini hâvî ve murassa imtiyaz nişân-ı âlisi kurdelası ebâdında nısfı yeşil ve nısf-ı diğeri kırmızı bir kurdela ile kılıç ve levhayı muhtevî altın ve gümüş imtiyaz ve harp madalyaları itâ olunmuştur.

Bu irâde-i seniyyenin icrasına Harbiye Nazırı memurdur. 22 Muharrem sene 334/17 Teşrin-i sani sene 331

Mehmed Reşad

Sadrazam Mehmed Said — Harbiye Nâzırı Enver

Harb-ı âhirde düşmanımız olan İtilaf Devletleri'ne karşı kahramânâne ve fedâkârâne savlet etmiş olan Dokuzuncu Fırka'ya mensup Yirmi Yedinci Piyade Alayı nâmına sancağa üzeri sarı sırma işleme "Devlet-i Osmaniye ile İtilaf Devletleri harbinde Yirmi Yedinci Piyâde Alayı'nın, düşman tarafından 12 Nisan sene 331 günü Çanakkale'de Arıburnu'na vukû bulan ilk ihrac hareketinde karaya çıkmış düşman kuvvetlerinin ilerlemesine, yevm-i mezkûrdaki hareket-i serîa ve savlet-i şedîde-i şîrânesi ile mâni olmak ve düşmanın eline geçirmiş olduğu üç serî ateşli topumuzu sâlimen bi'l-istirdad düşman-ı merkûm aleyhine istimal ve aylarca düşman-ı merkûm karşısında hatt-ı harpte ve hâl-i temasta kalarak ona karşı kahramânâne muharebeler icra etmek suretiyle gösterdiği fevkalade şecâat ve yararlığın hâtırasıdır" ibaresini hâvi ve murassa imtiyaz nişân-ı âlîsi kurdelası ebadında nısfı yeşil ve nısf-ı diğeri kırmızı bir kurdela ile kılıç ve levhayı muhtevî altın ve gümüş imtiyaz ve harp madalyaları itâ olunmuştur.

Bu irâde-i seniyyenin icrasına Harbiye Nazırı memurdur. 22 Muharrem sene 334/17 Teşrîn-i sani sene 331

Mehmed Reşad

Sadrazam Mehmed Said — Harbiye Nâzırı Enver

Nişan ta'liki merasiminden sonra alayın Başkumandan Vekili huzurunda resmî geçidi

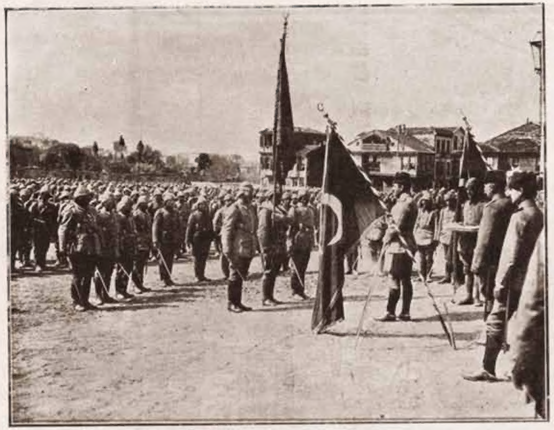

چناق قلعه ده آری بورنی محاربه سنده فوق العاده ابراز فداكاری ايدن آلايلردن ٢٧ نجی آلايك سنجاغنه مع قورده لا آلتون و كوموش امتياز و حرب مداليه لری تعليقی مراسمی

٢٧ و ٥٧ نجی آلايلر

دشمنك ١٢ نيسان ٣٣١ تاريخنده ايلك قره يه چيقديغنده آری بورنونده بو آلايدن يالكز بر بولوك بولونمقده ايدی . اشبو بلوك آلايك مايدوسده بولونان ديكر اوچ طابورينك يتيشمسنه لازم كلن زمانی قزانمش و آلای سريع بر يورويشله يتيشه رك درحال دشمنه تعرضه باشلامش و آز اول دشمنك قانلی صيرتده اله كچيرديكی اوچ دانه سريع جبل طوپمزی سونكو هجوميله و صاغلام اوله رق استرداد ايتمش و درحال دشمن عليهنه استعماله باشلامش وقوجه چيمندن ايلرلين اللی يدنجی آلای ايله برابر اون طقوزنجی فرقه قومانداننك تحت امرينه كيره رك دشمنك ايلرلمسنه و حاكم مواضعی اله كچيرمسنه ميدان ويرمه مش

... ٢٢ محرم سنه ٣٣٤ و ١٧ تشرين ثانی سنه ٣٣١

محمد رشاد

صدراعظم محمد سعيد — حربيه ناظری انور

... ٢٢ محرم سنه ٣٣٤ و ١٧ تشرين ثانی سنه ٣٣١

محمد رشاد

صدراعظم محمد سعيد — حربيه ناظری انور

و دشمنك فرارينه قدر طقوز آی بومبا صرتنده دشمنله برون برونه دينه جك درجه ده يقين بر مسافه ده ثبات ومقاومت ايتمش ، احوال حربيه ايجابی برای استراحت هيچ بر آلايله تبديل اولنه ميه رق بدايتدن نهايته قدر مواضعنده قالمش ويك مهم موضع محاربه لرله دشمنه پك چوق ضايعات ويرديرمشدر . بوكا مكافاة آلايلرك سنجاغنه احسان بيوريلان امتياز محاربه مداليه سيله قورده لا حقنده شرفصادر اولان اراده سنيه صورتلری بو صحيفه ده مندرجدر .

نشان تعليقی مراسمندن صوكره آلايك باش قوماندان وكيلی حضورنده رسمی كچيدی

مرسا مطروحده مجاهدینك طوپ آتشی باصقینه اوغرایان انكلیز سواری مفرزه‌سی

Mersa Matruh'da mücahidînin top ateşi baskınına uğrayan İngiliz süvari müfrezesi

Âsî idi, meftûr idi, mecnûn idi hissim!
Geçtin yine ey genç önümden mütebessim,
Bir kal'a vakarındaki göğsünle başınla
Baktın bana lâkayd o muazzam bakışınla
Dermiş gibi: "Bir erkeğe kâfi mi değil, sus,
Bir sîne-i mağrûr ile bir cebhe-i nâmûs"
Kalbimle başım etti o dem sanki tesâdüm,
Bir mantık-ı hassâs ile bir hayli düşündüm,
Ma'nâ-yı kaderden müteellim, müteşekkî
Ey genç hayâlinle konuştum da dedim ki:
"Evlâdın eğer varsa elinden tutacak el,
Hemşire-i hassâsına bir ufk-ı muhayyel,
Bir ufk-ı müzehher kuracak dest-i nevâziş
Yoktur, o kerîm el ne için sanki kesilmiş!
Yok zevcene bir halka-i tatmîn olacak kol;
Boşluk, uçurum artık o bîçâreye sağ, sol."
Hâşâ, bu benim sözlerimin safsata hepsi,
Milletle vatan hislerinin âile hissi
Bir makteli, bir taşlanacak makberidir hep
İnsanlara tek aile milletleridir hep,
Hep aile-perver babalar olsa bu ordu,
Evler uçurum aileler gölge olurdu...
A'sâb-ı hamiyyette yanan kan o cerî kan
Olmazsa çamur kütlesidir gölgedir insan!
Hicrân-ı vatan zehri, o âteş, o cehennem
Yandıkça hayâlimde ser-i derbederânem
Boşluklara çarpar tutacak şeyi bulamaz da;
Sağlamdır elim, belki metânetli biraz da.
Lâkin bu kavî kolla da bulmam tutacak yer:
Tuttukça düşer hepsi, ne mihrap ne minber...
Derken, bu kesik kolla gelir onları bir bir
Düştükleri yerden mütehevvir, mütecebbir
Bir azm-i hurûşânla, tutar kaldırır, a'lâ
Eylersin; iner kalbe emel, mabede Mevlâ!
Setr etme sakat şeklini, çek sargını kaldır,
Bak işte (Venüs) âbide-i hüsnü sakattır.
Harbin yine beyninde öten kûs-ı zaferle,
Gâlip gelen ellerdeki nâmûs-ı zaferle
Ay yıldızımız meş'al-i milliyetimizle
Hayru'l-halef-i fecr olan râyetimizle
Bir hacle-i pür-tantana kursun sana millet,
Dursun bu kesik kolda arûs-ı ebediyyet!...

Mithat Cemal

Çanakkale muharebesinde kolunu, milletin varlığına feda etmiş zabitlerimizden Mülâzım-ı evvel Hasan Dursun Efendi

Y45 T2 K8'de takım kumandanı iken 20 Nisan 1331 gecesi Soğanlıdere'de süngü hücumunda bir topcu mermisi ile sol kolunu gaib etmişdir.

KOLUNU HARP MEYDANINDA BIRAKMIŞ BİR ASKERE

Geçtin o kesik kolla önümden mütebessim,
Bir göz yaşı bir ukde-i muzlim gibi hissim
Toplandı merâretle gelip gözbebeğimde;
Çarpıştı o mazlum o kesik koldaki ukde
Dîdemdeki mâtemli merâretli düğümle;
Baktım o zaman çehrene zulmetli gözümle
Bir berk-i bükâ kavradı âsâbımı yaktı,
İdrâkimi îmânımı hatta yakacaktı...
Her şey düşecek devrilecek.. sade ayakta
Bir sayha-i inkâr müebbed kalacak da,
Beynimde bu muzlim sesimin velvelesiyle,
Ağzımda kanaatlerimin son nefesiyle,
Rabbim bu kesik kol ne demektir? Soracaktım
İsyan edecek, ağlayacak, haykıracaktım...

عاصی ایدی، مفتور ایدی، مجنون ایدی حسّم !
کچدك ینه ای کنج اوکمدن متبسّم ،
بر قلعه وقارنده‌کی کوکسکله باشکله
باقدك بکا لاقید او معظم باقیشکله
دیرمش کبی: «بر ارککه کافی می دکل، صوص ،
بر سینهٔ مغرور ایله بر جبههٔ ناموس . »
قلبمله باشم ایتدی او دم صانکه تصادم ،
بر منطق حساس ایله بر خیلی دوشوندم !
معنای قدردن متألم ، متشکی
ای کنج خیالکله قونوشدم‌ده دیدم‌که :
« اولادك اکر وارسه الندن طوتاجق ال ،
همشیرهٔ حساسکه بر افق مخیّل ،
بر افق مزهّر قوراجق دست نوازش
یوقدر، او کریم ال نه ایچین صانکه کسیلمش !
یوق زوجه‌که بر حلقهٔ تطمین اولاجق قول !
بوشلق اوچوروم آرتیق او بیچاره‌یه صاغ، صول . »
حاشا، بو بنم سوزلرمك سفسطه هپسی ،
ملتله وطن حسلرینك عائله حسی
بر مقتلی ، بر طاشلاناجق مقبریدر هپ
انسانلره تك عائله ملتلریدر هپ .
هپ عائله‌پرور بابالر اولسه بو اردو ،
اولر اوچوروم عائله‌لر کولکه اولوردی . . .
اعصاب حمیّتده یانان قان ، او جری قان
اولمازسه چامور کتله‌سیدر کولکه‌در انسان !
هجران وطن زهری، او آتش ، او جهنّم
یاندقجه خیالمده سر دربدرانم
بوشلقلره چارپار طوتاجق شی بولامازده ؛
صاغلامدر الم ، بلکه متانتلی بر آزده ،
لکن بو قوی قولله‌ده بولمام طوتاجق یر :
طوتدقجه دوشر هپسی ، نه محراب نه منبر . . .
دیرکن ، بو کسیك قولله کلیر اونلری بر بر
دوشدکلری یردن متهور متجبر
بر عزم خروشانله طوتار ، قالدیریر ، اعلا
ایلرسك ؛ اینر قلبه امل ، معبده مولا !
ستر ایتمه سقط شکلکی ، چك صارغیکی قالدیر ،
باق اپشته (ونوس) آبدهٔ حسنی سقطدر .
حربك ینه بیننده اوتن کوس ظفرله ،
غالب کلن اللرده‌کی ناموس ظفرله ،
آی ییلدیزمز مشعل ملیتمزله ،
خیر الخلف فجر اولان رایتمزله
بر حجلهٔ پر طنطنه قورسون سکا ملت ،
دورسون بو کسیك قولده عروس ابدیت ! . .

مدحت جمال

چناق‌قلعه محاربه‌سنده قولنی ملتك وارلغنه فدا ایتمش ضابطلرمزدن ملازم اول حسن طورسون افندی

ی ٤٥ ط ٢ ك ٨ ده طاقم قوماندانی ایکن ٢٠ نیسان ١٣٣١ کیجه‌سی صوغانلی‌دره‌ده سونکو هجومنده بر طوپجی مرمیسی ایله صول قولنی غائب ایتمشدر .

قولنی حرب میداننده براقمش بر عسکره

کچدك او کسیك قولله اوکمدن متبسّم ،
بر کوز یاشی بر عقدهٔ مظلم کبی حسّم
طوپلاندی مرارتله کلوب کوز ببکمده ؛
چارپیشدی او مظلوم او کسیك قولده‌کی عقده
دیده‌مده‌کی ماتملی مرارتلی دوکومله ؛
باقدم او زمان چهره‌که ظلمتلی کوزومله
بر برق بکا قاورادی اعصابمی یاقدی ،
ادراکمی ایمانمی حتی یاقاجقدی . . .
هر شی دوشه‌جك دوریله‌جك . . . ساده آیاقده
بر صیحهٔ انکار مؤبد قالاجقده ،
بینمده بو مظلم سسمك ولوله‌سیله ،
آغزمده قناعتلرمك صوك نفسیله ،
ربم بو کسیك قول نه دیمکدر ؟ صوراجقدم
عصیان ایده‌جك ، آغلایاجق ، هایقیراجقدم . . .

Dini, vatanı, milleti için çırpınan bütün kalpleri civardan tedarik ettiği kum torbalarını omuzlayarak iştiâl eden sandık üzerine hemen dördü birden atıldı; iki saniye sonra sandık torbalar altında kalmış ve yolumuza mânî olacak müşkîlât bertaraf edilmişti.

Bu dört askerin cesareti, fedâkârlığı sayesinde İlderesi yolu açıldı, tam zamanında Gaziler'de bulunan silah arkadaşlarına yetişmek mümkün oldu ise de Edhem Onbaşı ismindeki nefer bu vazifeyi ifa ederken sol kalçasından şarapnel misketiyle yaralanarak şu sözleri söyledi:

- Bir senedir kullandığım silahımla bir kurşun atmadan hastahaneye gidiyorum bari benim intikamımı siz alın diye ellerime kapandı ve sevimli gözlerinden yaşlar akıtarak ayrıldı. Bu dört yavrumun azmini değil kurşun, süngüler, toplar bile kesredemediğinden kahramanca hareketleri, ecdâdımızın tarih-i Osmanîdeki menakıbı sırasına geçmekle ahlâfa yâdigar olmak üzere isimlerinin zikrolunmasını bir vecibe bilirim:

Bergama Redif Taburu dairesinin Kınık nahiyesinin aşağı mahallesinden Osmanoğlu Sâlim Çavuş, Tavşanlı'nın Gümüşşahin karyesinden Emiroğulları'ndan Süleymanoğlu Edhem Onbaşı, Tavşanlı'nın Sabuncupınar karyesinden Ahmedoğullarından Muhammed oğlu Recep, Haymana kazasının Karsaklı karyesinden Bekir oğlu Mehmed.

KAHRAMANLAR VE KAHRAMANLIKLAR 1

"Bir bölük kumandanının mektubundan bir sahife"

24 Temmuz 331'de düşman Seddülbahir mıntıkasına taarruzunda ikinci hatta bulunan bölüğümün İlderesi'ni takiben Gaziler Tepesi'ne yetişmek için silaha sarıldıkları bir günde bütün bölüğe misal olan dört fedâkâr neferin menkabesi:

Tulû-ı fecrle yüzlerce topların soğuk namlusundan müthiş tarrakalarla çıkan mermilere asabiyetle yumruklarını sıkan askerim düşman üzerine atılmak ve onları hâk-ı helâke sermek için dört gözle beklenilen ileri hareketin emrini aldı. Gazileri takviyeye gidiyorduk.

İlderesi düşmanın yüzlerce mermisinin sükût ettiği yer olup buradan geçmek biraz tehlikeli ise de düşmandan intikam için bütün mevcudiyetleri tetrîb eden askerim din kardeşlerine yetişmeğe mani olan her şeye bir nazar-ı lâkaydî fırlatarak ileri atıldılar.

Yol üzerinde her nasılsa düşman mermisinden ateş alan bir sandık cephane, yolu bütün bütün kapamış geçmek ihtimalini büsbütün müşkilleştirmişti. Bu hali gören askerimden dört kişi ileri fırladı.

Harbiye Reisi çöl manevralarında

Aşağıdaki resim: Kudüs-i Şerif izcilerinin Başkumandan vekiline selamları.

Birinci resim: Başkumandan vekili Baalbek harabelerinde.

Ortadaki resim: Başkumandan vekili ile Dördüncü ordu kumandanı ve Başkumandanlık Vekaleti Erkan-ı

قهرمانلر و قهرمانلقلر ١

برنجى رسم: باش قوماندان وكيلى بعلبك خرابه لرنده.

اورته‌دكى رسم: باش قوماندان وكيلى ايله دردنجى اردو قوماندانى و باش قوماندانلق وكالتى اركان حربيه رئيسى چول مانوره لرنده.

آشاغيده‌كى رسم: قدس شريف ازجيلرينك باش قوماندان وكيلنه سلاملرى.

Seddülbahir'de düşmana hücumdan evvel hazırlık

Ön sıra ateş açıyor, orta sıra bomba atıyor, arka sıra hücum zamanını gözleyor

2
NASUH ONBAŞI

Kerevizdere'de düşman biraz ilerlemiş ikinci taburun önünde büyük bir siper kazmağa muvaffak olmuştu. Düşmanın göstermiş olduğu bu cüret tekmil taburu hiddetlendiriyor, hiç kimse bu vaziyetin devamına tahammül etmek istemiyordu. Hatta fırka kumandanı bile nâhoşnud bir sesle: "Tuhaf şey" diyordu. Düşman İkinci Tabur'a karşı bu kadar cüret göstersin.

Yüzbaşı da müteessir görünüyor; bu siperi yıkmak târumar etmek lâzım geldiğini hissediyor. Fakat bunun için îcab eden fedakârlığı düşünerek müteennî davranıyordu. Bir gün tabur kumandanı ile konuşurken şöyle demişti:

— "Biz bu siperi yıkarız. Buna eminim yalnız bir nokta var ki beni düşündürüyor; o da en sevgili askerlerimden bir kaçını fedâ edebilmektir."

Yüzbaşının bu sözlerini duyan mütevâzı bir asker, Eskişehir'in Ilıca karyesinden Ömer oğlu Nasuh Onbsaşı ilerledi. Mahçup bir tavırla: "Yüzbaşım!" dedi. "Bana izin ver bu siperi ben yıkacağım!" Kendisine refakat etmesi için şu üç arkadaşından başka kimseyi istemiyordu: Kalecik'in Dalbasan karyesinden İbrahimoğlu Hüseyin, Eskişehir'in Ilıca karyesinden Mehmet oğlu Abdurrahman, İnegöl'ün Metral karyesinden Resuloğulları'ndan Mehmet oğlu Mustafa.

Artık daha fazla beklenemezdi. Nasuh Onbaşı bütün taburun kalbinde çarpan arzuya tercüman olmuştu.

Tabur kumandanı muvâfakat etti. Yüzbaşı da lazım gelen talimatı verdi.

Ara sıra patlayan bombaların ve şarapnellerin alevlerinden başka hiçbir ziya görülmeyen karanlık

Boru ve tranpetlerle askerlerimizi şevkle hücuma saldıran bir alayın borazan takımı zafer eğlencesinde

سدالبحرده دشمنه هجومدن اول حاضرلق

اوك صره آتش آچیور اورته صره بومبا آتیور آرقه صره هجوم زماننی کوزلیور

۲
نصوح اونباشی

کره‌وزدره‌ده دشمن براز ایلریله‌مش، ایکنجی طابورك اوکنده بیوك برسپر قازمغه موفق اولمشدی. دشمنك کوسترمش اولدیغی بو جرأت تکمیل طابوری حدتلندیریور، هیچ کیمسه بو وضعیتك دوامنه تحمل ایتمك ایسته‌میوردی. حتی فرقه قوماندانی بیله ناخشنود برسسله: تحف شی—دیوردی—دشمن ایکنجی طابوره قارشی بوقدار جرأت کوسترسین!

یوزباشی‌ده متأثر کورینیور؛ بو سپری ییقمق، تار ومار ایتمك لازم کلدیکنی حس ایدییور؛ فقط بونك ایچون ایجاب ایدن فداکارلغی دوشونه‌رك متأنی داورانیوردی. برکون طابور قوماندانی ایله قونوشورکن شویله دیمشدی:

— بز بو سپری ییقارز. بوکا امینم. یالکز بر نقطه وار که بنی دوشوندیریور: اوده، اك سوکیلی عسکرلرمدن برقاچنی فدا ایده‌بیلمکدر...

یوزباشینك بو سوزلرینی دویان متواضع برعسکر، اسکیشهرك ایلیجه قریه‌سندن عمر اوغلی نصوح اونباشی ایلریله‌دی. محجوب برطورله: یوزباشم—دیدی—بکا اذن ویر، بو سپری بن ییقاجغم! کندیسنه رفاقت ایتمسی ایچون شو اوچ آرقاداشندن باشقه کیمسه‌یی ایسته‌میوردی: قلعه‌جکك دال باصان قریه‌سندن ابراهیم اوغلی حسین، اسکیشهرك ایلیجه قریه‌سندن محمد اوغلی عبدالرحمن، اینه کولك متزال قریه‌سندن رسول اوغللرندن محمد اوغلی مصطفی.

آرتق داها فضله بکلنه‌مزدی. نصوح اونباشی بوتون طابورك قلبنده چارپان آرزویه ترجمان اولمشدی.

طابور قوماندانی موافقت ایتمشدی. یوزباشی‌ده لازم کلن تعلیماتی ویردی.

آره صره پاطلایان بومبالرك وشراپنللرك علولرندن باشقه هیچ برضیا کورولمه‌ین قاراکاق

بورو و ترانپتلرله عسکرلرمزی شوقله هجومه صالدیران برآلایك بورازان طاقمی ظفر اکلنجه‌سنده

Ruslardan alınan bir top, kendilerine karşu ateş açarken

bir gecede dört kişiden mürekkep bu küçük fakat kahraman ordu Nasuh Onbaşı'nın kumandası altında düşman siperine doğru metin ve sarsılmaz bir azim ile ilerleyip gitti...

Bir çeyrek sonra ansızın ziyadeleşen bomba ve tüfek tarrakalarından anlaşılıyordu ki boğuşma başlamıştı. Bu habersiz hücumdan telaş eden düşman çılgınca her tarafa mermi yağdırıyordu.

Herkes büyük bir sabırsızlıkla Nasuh Onbaşı ile arkadaşlarını bekliyor, neticeyi anlamak istiyordu. Nihayet Yedinci Bölük mıntıkasından haber geldi. Nasuh Onbaşı vazifesini ifa ederek sipere dönmüş fakat yalnız imiş, Mustafa, Hüseyin ve Abdurrahman yokmuş.

Bu vakadan dört gün sonra da Nasuh Onbaşı mukaddes ve mübarek şehitlerimiz kafilesine iltihak ederek askerliğin şerefli rütbesini kazandı.

Allah bizi şefaatlerine mazhar buyursun.

Kafkas cebhesinde: Sahil mıntıkasında büyük şecaat ve fedakarlıklarla düşmana karşı koyan kıt'âtımızdan bir müfreze

Bir maksad için çalışan müttefik askerlerden bir grup sohbetde

Bu kahraman askerler de vazifelerini ifa etmişler ve bu uğurda kurban olmuşlardı.

Sabahleyin târumar edilmiş olan düşman siperini gören fırka kumandanı kendi eliyle "necm-i Osmani"yi Nasuh Onbaşı'nın göğsüne takıyor ve bütün taburu tebrik ediyordu. Yüzbaşı gurur ve iftihar ile Nasuh Onbaşı'yı göstererek, "Hepimize büyük bir şeref kazandırdı" diyordu.

Nasuh Onbaşı mahçup ve mütevazı fakat merd ve asil bir eda ile vazifesinden başka bir şey yapmadığını söylüyordu.

روسلردن آلینان بر طوپ، کندیلرینه قارشو آتش آچارکن

بر کیجه‌ده درت کیشیدن مرکب بو کوچوك فقط قهرمان اردو، نصوح اونباشینك قوماندهسی آلتنده، دشمن سپرینه دوغرو متین و صارصلماز بر عزم ایله ایلریله‌یوب کیتدی...

بر چاریك صوكره آنسزین زیاده‌لشن بومبا و تفنك طراقه‌لرندن آکلاشیلیوردی که بوغوشمه باشلامشدی. بو خبرسز هجومدن تلاش ایدن دشمن چیلغینجه هر طرفه مرمی یاغدیریوردی.

هر کس بیوك بر صبرسزلقله نصوح اونباشی ایله آرقداشلرینی بکله‌یور، نتیجه‌یی آکلامق ایسته‌یوردی. نهایت یدنجی بلوك منطقه‌سندن خبر کلدی: نصوح اونباشی وظیفه‌سنی ایفا ایده‌رك سپره دونمش، فقط یالکز ایمش، مصطفی، حسین و عبدالرحمن یوقمش.

بو وقعه‌دن درت کون صوکره‌ده نصوح اونباشی مقدس و مبارك شهیدلرمز قافله‌سنه التحاق ایده‌رك عسکرلکك الشرفلی رتبه‌سنی قزاندی.

الله بزی شفاعتلرینه مظهر بیورسون.

قفقاس جبهه‌سنده: ساحل منطقه‌سنده بیوك شجاعت و فداکارلقلرله دشمنه قارشی قویان قطعاتمزدن بر مفرزه

بر مقصد ایچون چالیشان متفق عسکرلردن بر غروپ صحبتده

بو قهرمان عسکرلرده وظیفه‌لرینی ایفا ایتمشلر و بو اوغورده قربان اولمشلردی.

صباحلین تار و مار ایدلمش اولان دشمن سپرینی کورن فرقه قوماندانی کندی الیله «نجم عثمانی»یی نصوح اونباشینك کوکسنه طاقیور و بوتون طابوری تبریك ایدیوردی. یوزباشی غرور و افتخار ایله نصوح اونباشی‌یی کوستره‌رك: «هپمزه بیوك بر شرف قزاندیردی» دیوردی.

نصوح اونباشی محجوب و متواضع، فقط مرد و اصیل بر ادا ایله وظیفه‌سندن باشقه بر شی یاپمادیغنی سویلیوردی.

Almanya kaplıcalarında tedavide bulunan mecruh zabitanımız Frankfurt Osmanlı şehbenderi Mösyö Karapes'in bağçesinde

1- Tabib Yüzbaşı Nihad Sezai Efendi, 2- Jandarma Yüzbaşısı Hüsnü Efendi, 3- Mülazım-ı evvel Nazım Efendi, 4- Binbaşı Rıza Bey, 5- Y31 Yaveri Mülazım-ı evvel Mustafa Haydar Efendi, 6- Y74 Kumandanı Erkan-ı Harb Kaimmakamı Servet Bey, 7- Y125 T1 K1 Mülazım-ı evveli İbrahim Efendi, 8- Mülazım-ı evvel Muzaffer Efendi, 9- Y28 T3 Mülazım-ı sani Said Efendi, 10- Y124 T2 K6 İhtiyat Zabit vekili Burusalı Mehmed Emin Efendi, 11- Frankfurt Osmanlı Şehbenderi Mösyö Karapes, 12- Mülazım-ı evvel Ömer Efendi, 13- İhtiyat Mülazım-ı sanisi Cemil Efendi, 14- Zabit Vekili Nuri Efendi.

Kadir oğlu Mehmed Çavuş

Kolordu 1 fırka 1 Y7 T3 K11, Çavuş. Çivril kazasının Madenler karyesinden Kadir oğlu Mehmed

---

Conkbayırı ve Seddülbahir muhârebatında medhe şâyân büyük kahramanlıklar göstererek düşman tarafından atılan bombaları patlamadan yine düşmana atmak suretiyle cesaret ve şecâat harikaları ibrâz etmiş ve nihayet yine böyle bir bombayı alarak düşmana havale edeceği sırada her nasılsa birden bire infilak eden bombadan sağ el bileğini kaybetmiştir.

Hastanedeki firâş-ı ıztırabından tabur kumandanına yazıp gönderdiği mektupta ise "Sağ kolumu kaybettim. Zararı yok sol kolum var. Onunla da pekâlâ iş görebilirim. Beni müteessir eden ve yine kıtama iltihakla düşmanla çarpışmama mânî olan şey yaramın henüz iltiyâm bulmamış olmasıdır. Hastaneden kurtularak hâlen harbe iştirak edemediğim için beni mazur görünüz. Affediniz, muhterem kumandanım" demiştir.

Bu kahraman Türk oğlunun elyevm tamamıyla kesb-i âfiyet etmesiyle kaybettiği uzv-ı kıymetdârından icâbât-ı fenniyyeye göre istifadesi için Almanya'ya izâmı düşünülmektedir.

Dördüncü Ordu dahilinde Ayn Sufer nekahathanesi

Ayn Sufer Nekahathanesi'nde idman talimleri

آلمانیا قابلیجه‌لرنده تداویده بولنان مجروح ضابطانمز فرانقفورت عثمانلی شهبندری موسیو قره‌پس‌ك باغچه‌سنده

۱ — طبیب یوزباشی نهاد سزائی افندی ، ۲ — ژاندارمه یوزباشیسی حسنی افندی ، ۳ — ملازم اول ناظم افندی ، ٤ — بیكباشی رضا بك ، ٥ — ی ۳۱ یاوری ملازم اول مصطفی حیدر افندی ، ٦ — ی ۷٤ قوماندانی اركان حرب قائمقامی ثروت بك ، ۷ — ی ۱۲٥ ط ۱ ك ۱ ملازم اولی ابراهیم افندی ، ۸ — ملازم اول مظفر افندی ، ۹ — ی ۲۸ ط ۳ ملازم ثانی سعید افندی ، ۱۰ — ی ۱۲٤ ط ۲ ك ٦ احتیاط ضابط وكیلی بروسه‌لی محمد امین افندی ، ۱۱ — فرانقفورت عثمانلی شهبندری موسیو قره‌پس ، ۱۲ — ملازم اول عمر افندی ، ۱۳ — احتیاط ملازم ثانیسی جمیل افندی ، ۱٤ ضابط وكیلی نوری افندی .

قدر اوغلی محمد چاوش

قول اردو ۱ فرقه ۱ ی ۷ ط ۳ ك ۱۱ چاوش، چیوریل قضاسنك معدنلر قریه‌سندن قدر اوغلی محمد

چوق‌بایری وسدالبحر محاربه‌لرنده مدحه شایان بیوك قهرمانلقلر كوستره‌رك دشمن طرفندن آتیلان بومبه‌لری پاتلامه‌دن ینه دشمنه آتمق صورتیله جسارت وشجاعت خارقه‌لری ابراز اتمش و نهایت ینه بویله بر بومبه‌یی آلارق دشمنه حواله ایده‌جكی صره‌ده هرنصلسه بردنبره انفلاق ایدن بومبه‌دن صاغ الی بیلكنی غائب اتمشدر .

خسته‌خانه‌ده‌كی فراش اضطرابندن طابور قومندانینه یازوب كوندردیكی مكتوبده ایسه « صاغ قولی غائب ایتدم ضرری یوق صول قولم وار . اونكله‌ده پك اعلا ایش كوره‌بیلیرم . بنی متأثر ایدن و ینه قطعه‌مه التحاقله دشمنله چارپیشمه‌مه مانع اولان شی یاره‌مك هنوز التیام بولمامش اولمه‌سیدر . خسته‌خانه‌دن قورتیله‌رق حالا حربه اشتراك ایده‌مدیكم ایچون معذور كوریكز عفو ایدیكز محترم قوماندانم » دیمشدر .

بو قهرمان تورك اوغلنك الیوم تمامیله كسب عافیت ایتمسیله غائب ایتدیكی عضو قیمتدارندن ایجابات فنیه‌یه كوره استفاده‌سی ایچون آلمانیایه اعزامی دوشونلمكده‌در .

دردنجی اردو داخلنده عین صوفر نقاهتخانه‌سی

عین صوفر نقاهتخانه‌سنده ادمان تعلیملری

YAŞAYAN ÖLÜLER

Y21 T1 K1 Kumandanı Yüzbaşı Hilmi oğlu Mehmet Celaleddin (Efendi. (13 Nisan 1331

Y31 T1 Kumandanı Yüzbaşı Mustafa oğlu Mehmet Halit (Efendi (12 Nisan 1331

Y25 T1 Kumandanı Kıdemli Yüzbaşı Mehmet oğlu Mustafa (Vasfi Efendi (15 Temmuz 1331

Fırka 2 Erkân-ı Harbiyesine memur Erkân-ı Harbiye Yüzbaşısı Kemal Efendi Tarih-i (şehâdeti (8 Haziran 1331

Y72 T2 K7 Kumandanı Mülâzım-ı evvel Rusçuklu Emin oğlu Mustafa Hamit Efendi (Temmuz 1331 9/10)

Y77 T1 K4 İhtiyat Zabit Vekili Hacı Hasan oğlu Hüseyin Hüsnü (Efendi (26 Teşrin-i evvel 1331

Y126 T1 K4 Mülâzım-ı sâni Mehmet Şakir oğlu Hasan Fuat (Efendi (25 Mayıs 1331

Y1 T2 K7 Kumandanı Mülâzım-ı evvel Ziya Paşa oğlu Fazıl Efendi ((5/6 Mayıs 1331

Sahra Topçu Y14 T2 Mülâzım-ı sâni Malkaralı Ahmet oğlu Hasan Efendi (Ağustos 1331 9/10)

Y25 T2 K2 Mülâzım-ı sâni Adapazarlı Ahmet oğlu Hurşid (Efendi (25 Temmuz 1331

Y22 T2 K2 Mülâzım-ı evvel İbrahim oğlu Abdülaziz Efendi (Mayıs 1331 9)

Y25 T2 K2 Mülâzım-ı evvel Ahmet Mecbur oğlu Abdullah (Nâbî Efendi (25 Temmuz 1331

Y14 T3 K10 Başçavuş Eskizaralı Faris oğlu Mehmet Arif Efendi ((11 Nisan 1331

Y14 T2 K8 Zâbit Vekili Eskizaralı Faris oğlu Haşim Efendi (Nisan 1331 27/28)

Y14 T1 K3 Zabit Vekili Eskizaralı Osman Nuri oğlu Ahmet Raci (Efendi (22 Nisan 1331

Y1 T1 K1 Mülâzım-ı sâni Edirne Kapılı Ahmet oğlu Hasan Fazlı (Efendi (5/6 Mayıs 1331

ياشايان ئولولر

فرقه ٢ اركان حربيه سنه مأمور اركان حربيه يوزباشيسى كمال افندى تاريخ شهادتى: (٨ حزيران ٣٣١)

ى ٢٥ ط ١ قومانداني قدملي يوزباشى محمد اوغلى مصطفى وصفى افندى (١٥ تموز ٣٣١)

ى ٣١ ط ١ قومانداني يوزباشى مصطفى اوغلى محمد خالد افندى (١٢ نيسان ٣٣١)

ى ٢١ ط ١ ك ١ قومانداني يوزباشى حلمى اوغلى محمد جلال الدين افندى (١٣ نيسان ٣٣١)

ى ١ ط ٢ ك ٧ قومانداني ملازم اول ضيا پاشا اوغلى فاضل افندى (٥-٦ مايس ٣٣١)

ى ١٢٦ ط ١ ك ٤ ملازم ثانى محمد شاكر اوغلى حسن فؤاد افندى (٢٥ مايس ٣٣١)

ى ٧٧ ط ١ ك ٤ احتياط ضابط وكيلى حاجى حسن اوغلى حسين حسنى افندى (٢٦ تشرين اول ٣٣١)

ى ٧٢ ط ٢ ك ٧ قومانداني ملازم اول روسجقلى امين اوغلى مصطفى حامد افندى (٩-١٠ تموز ٣٣١)

ى ٢٥ ط ٢ ك ٢ ملازم اول احمد مجبور اوغلى عبدالله نابى افندى (٢٥ تموز ٣٣١)

ى ٢٢ ط ٢ ك ٢ ملازم اول كريدلى ابراهيم اوغلى عبدالعزيز افندى (٩ مايس ٣٣١)

ى ٢٥ ط ٢ ك ٢ ملازم ثانى اطه بازارلى احمد اوغلى خورشيد افندى (٢٥ تموز ٣٣١)

صحرا طوپ ى ١٤ ط ٢ ملازم ثانى ملقره لى احمد اوغلى حسن افندى (٩ – ١٠ آغستوس ٣٣١)

ى ١ ط پلوك ١ ك ١ ملازم ثانى ادرنه قپولى احمد اوغلى حسن فضلى افندى (٥ – ٦ مايس ٣٣١)

ى ١٤ ط ١ ك ٣ ضابط وكيلى اسكى زغره لى عثمان نورى اوغلى احمد راجى افندى (٢٢ نيسان ٣٣١)

ى ١٤ ط ٢ ك ٨ ضابط وكيلى اسكى زغره لى فارس اوغلى هاشم افندى (٢٧ – ٢٨ نيسان ٣٣١)

ى ١٤ ط ٣ ك ١٠ باش چاوش اسكى زغره لى فارس اوغلى محمد عارف افندى (١١ نيسان ٣٣١)

Çanakkale'de esir edilen İngiliz, Fransız ve Avustralyalı zabitlerden

Ortadaki resim: Rus Kazak userasından bir grup

Elimizdeki esirlerden beş çeşid:

Sağdan Senegalli zenci, Avustralyalı, Londralı, Fransız müstemlikeden, Hindu

چناق قلعه ده اسیر ایدیلان انکلیز، فرانسز و اوستریالی ضابطلردن

اورتاده کی رسم: روس قازاق اسراسندن بر غروب

الیمزده کی اسیرلردن بش جشید:

صاغدن سنه غالی زنجی، آوستریالی، لوندره لی، فرانسز مستملکه دن، هندو

ييل — ١

حرب مجموعه‌سی

صايى — ٨

رجب ١٣٣٤

فیاتی: ٢٠ پاره

نيسان ١٣٣٢

استانبول و ولايات ايچون پوسته
اجرتيله داخل اولديغی حالده
يللق اشتراك بدلی ١٥ غروش

اون بش كونده بر چيقار عسكری و محاربه‌دن بحث ايدر رساله مصوره

اداره‌خانه: استانبول — جغال اوغلی
قاپلی فرون سوقاغی نومرو ١
(تلفون ١٨٥٤)

بزی چوق سوه‌ن و بو سوكی اوغرنده طپراغمزده اردومزك باشنده جان ويره‌ن بيوك عسكر غولچ پاشا

« صوك رسمی »